

La recherche documentaire et les sites web de référence en santé publique

UE 1.2 S3

SOMMAIRE

1. RAPPEL MÉTHODOLOGIQUE

- Les différentes étapes de la recherche

2. SAVOIR ÉVALUER UN SITE WEB

- Évaluer la pertinence et fiabilité d'une source

3. LES OUTILS DE LA RECHERCHE

- Les sites web en santé publique
- La base de donnée Lissa et le moteur de recherche Google scholar

1. Rappel méthodologique

DEPUIS LE COURS DE 1^{RE} ANNÉE

Quels sont vos réflexes / bonnes pratiques pour effectuer vos recherches d'information ?

Éprouvez-vous des difficultés / avez-vous des besoins particuliers ?

Les étapes d'une recherche documentaire

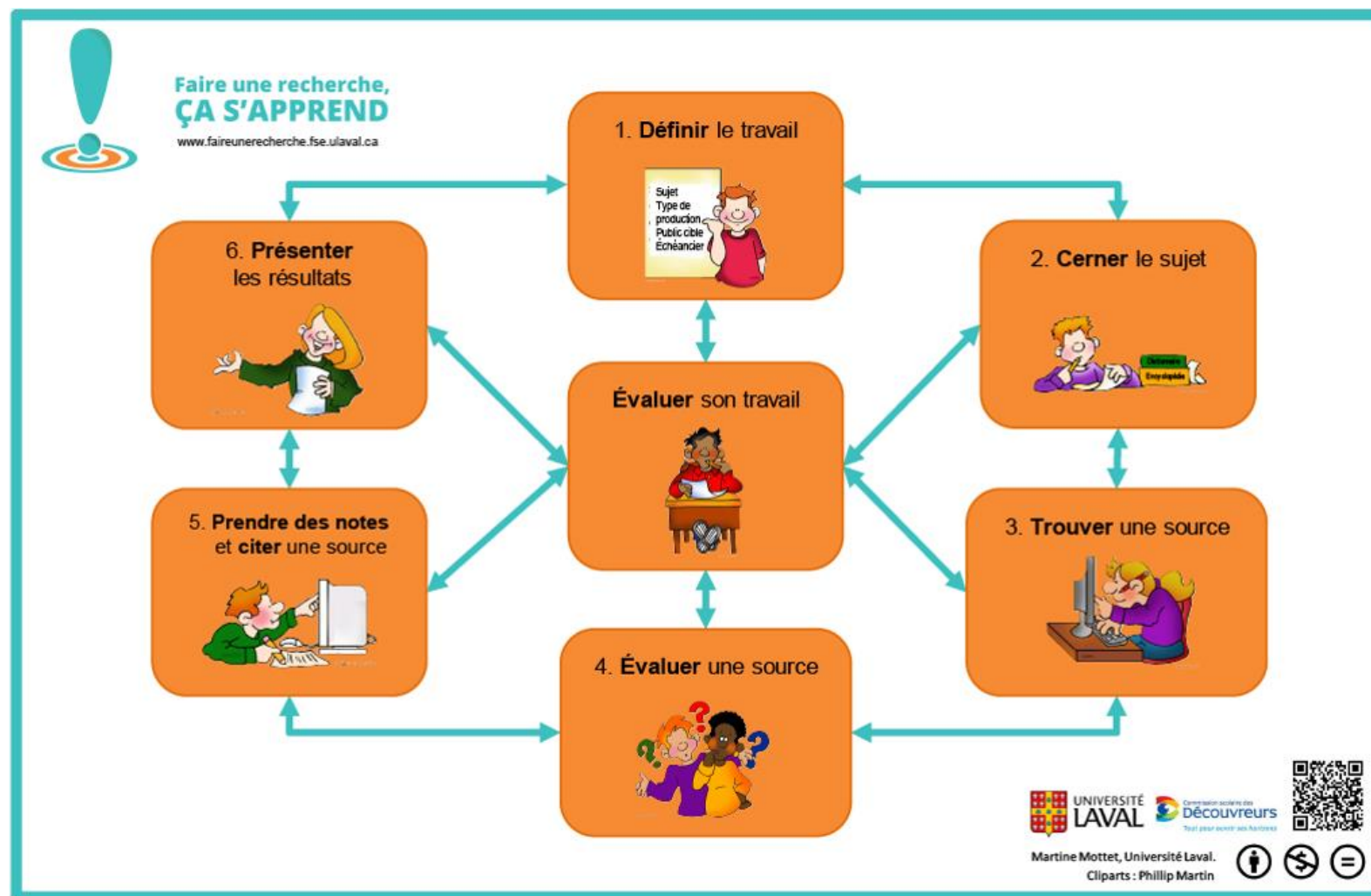

Source : Mottet (2023)

1. Définir le travail

Clarifier la nature et le niveau du travail demandé :

- Quel est le **sujet**, la **thématique** de la recherche?
 - Quelles sont mes connaissances sur ce sujet (lectures, études antérieures, etc.), sont-elles pertinentes?
- Quelle est le **type de production** à réaliser (dossier écrit, présentation orale, ASR, TFE, etc.)
 - Quelle est le **nature de l'information recherchée** : définitions, statistiques, textes de loi...
- Quel est le **public cible** : sur un sujet de santé publique, vous ne vous adressez pas de la même façon à vos formateur·rices pour une évaluation qu'à des élèves de collège pour une action de sensibilisation

1. Définir le travail

- Quel est le **l'objectif** de la production ?
 - Quel est le niveau de l'information recherchée : découverte d'un sujet, état de l'art, travail de recherche ?
 - La communication doit-elle convaincre, inciter, divertir
- Quelles sont les **consignes** à respecter ?
- Quelles sont les **étapes** et le **calendrier** à respecter ?
 - Date de remise (plus on a de temps, plus le travail demandé sera élaboré)
 - Ressources disponibles (environnement technique et documentaire)
 - Temps nécessaire à chacune des étapes de travail

1. Définir le travail

« À titre indicatif, le tableau ci-dessous présente quelques-unes des étapes de la recherche d'information et indique le pourcentage de temps approximatif requis » (Mottet, 2023).

Tâches	Temps requis (% requis)
Dépouillement de la documentation, préparation du sondage, de l'entrevue, de l'expérience, etc.	25 % ou plus
Analyse et critique des résultats.	25 % ou plus
Compte-rendu (rapport écrit, préparation d'un exposé oral ou d'un débat, etc.)	15 % ou plus

2. Cerner le sujet de sa recherche

Sujet : L'antibiorésistance - La méthode des **QQQOCP** pour cerner son sujet

Quoi	Quel est le sujet, la problématique ? Quelles sont les questions associées ? La résistance bactérienne aux antibiotiques
Qui	Qui sont les acteurs concernés ? Les personnes soignées, les soignants, le grand public
Quand	Quel est le contexte, la période étudiée ? Sujet d'actualité : les 5 ou 10 dernières années. Analyse historique depuis la découverte de la pénicilline en 1928 ?
Où	Quelle est la dimension de l'étude ? Sur quels territoires se base-t-on ? En France, en Europe, dans le monde ?
Comment	Quelles sont les approches, points de vue ? Problème de santé publique
Pourquoi	Pourquoi ce sujet est-il intéressant ? Quelles sont les implications du sujet ? Connaître les mécanisme de l'antibiorésistance pour lutter contre et conserver l'efficacité des traitements antibiotiques.

2. Cerner le sujet de sa recherche

Sujets possibles à traiter :

- La résistance bactérienne aux antibiotique en France ces dix dernières années
- Comment le phénomène d'antibiorésistance est-il apparu dans le monde ?
- La responsabilité des soignants dans la lutte contre l'antibiorésistance

3. Trouver des sources

Utiliser des termes de recherche pertinents

Pourquoi bien préparer sa recherche ?

- Prendre du temps en amont pour en gagner en aval
- Ne pas passer à côté d'une notion de mon sujet

⇒ **Obtenir des résultats pertinents**

3. Trouver des sources

Utiliser des termes de recherche pertinents

1. Définir les termes de recherche

en effectuant des recherches préliminaires dans des **dictionnaires** ou des **encyclopédies**

2. Réfléchir aux différents synonymes, sigles, vocabulaire associé (différents angles et approches de votre sujet)

« mots-clés » qui serviront à interroger les outils de recherche

⇒ **Plus votre vocabulaire sera riche, meilleurs seront vos résultats.**

3. Trouver des sources

Identifier des outils de recherche adaptés et les interroger efficacement

Les opérateurs booléens

ET / AND / +

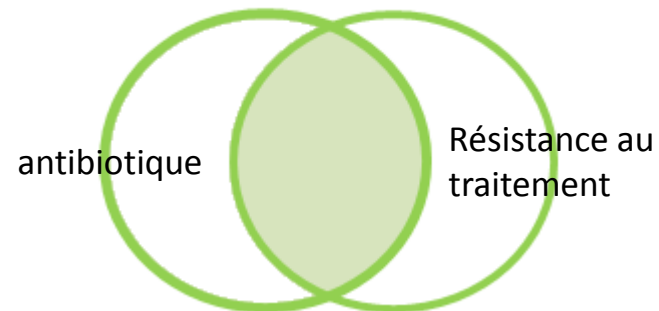

OU / OR

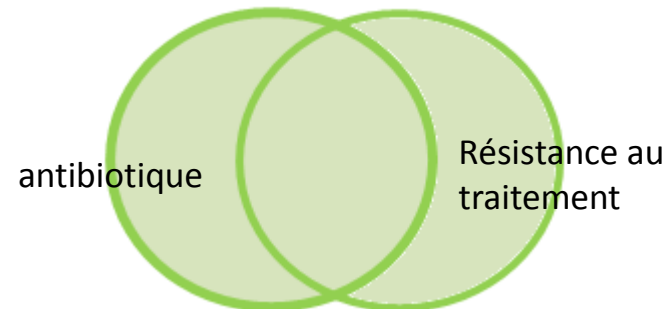

SAUF / NOT / -

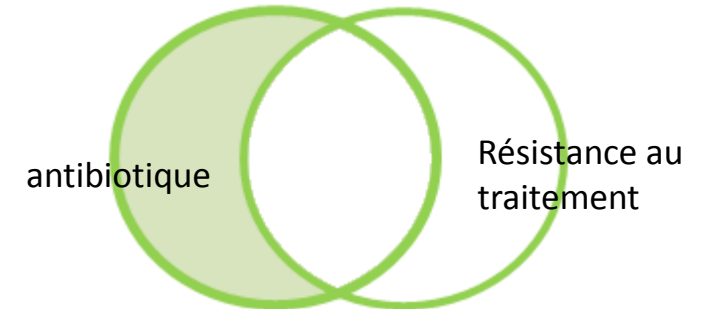

3. Trouver des sources

Tableau de concept et équation de recherche

La responsabilité des soignants dans la lutte contre l'antibiorésistance

	Concept 1	Concept 2	Concept 3
	Antibiorésistance	Soignant	Responsabilité
OU	Résistance bactérienne	Infirmier	Devoir
OU	Antibiotique	Médecin	Éthique
OU	Résistance au traitement		Déontologie

ET

ET

(antibiorésistance OU "résistance bactérienne" OU antibiotique OU "résistance au traitement") ET (soignant OU infirmier OU médecin) ET (responsabilité OU devoir OU éthique ou déontologie)

Pour vous aider, laissez-vous guider sur cette page (Université de Genève, s. d.) :

<https://infotrack.unige.ch/keywords/>

Pour vous aider

Quelques site web pour vous guider dans la recherche documentaire :

- **CERISE** : Conseils aux étudiants en recherche d'informations efficaces, site de l'Urfist de Paris <https://urfist.chartes.psl.eu/cerise/> (Unité régionale de formation à l'information scientifique et technique de Paris, 2018)
- **Infotrack**, site de l'Université de Genève <https://infotrack.unige.ch/> (Bibliothèque de l'Université de Genève, 2023)

4. Évaluer une source

Un grand principe : se questionner

faire preuve d'esprit critique, quel que soit le support

⇒ **Questions à se poser au minimum** : L'information que j'ai sous les yeux est-elle fiable ? Qui en est l'auteur ? De quand date-t-elle ? S'agit-il d'une opinion ? Puis-je l'utiliser dans le cadre d'un travail de recherche ?

C'est à vous !

- Que pouvez-vous dire de cette pages web ?

<https://www.topsante.com/medecine/vaccin>

<https://vaccination-info-service.fr/>

4. Évaluer une source sur le web

S'aider des QQQQCP

- qui ?** auteur, organisme, association, institution...
- quand ?** date de la publication, de mise à jour, ou de copyright (©) du site web
- où ?** origine de l'information (rubriques « qui sommes-nous ? » / « à propos », lire l'adresse URL, les mentions légales...)
- quoi ?** sujet traité ; vérifier l'adéquation avec son besoin
- comment ?** Organisation de l'information, navigation dans le site, présence de publicité...
- pourquoi ?** objectif du site : commercial ou non, type d'information (grand public, spécialisée ?), finalité

4. Évaluer une source

⇒ **Comment lire une adresse url** (Université du Québec à Montréal, s. d.) :

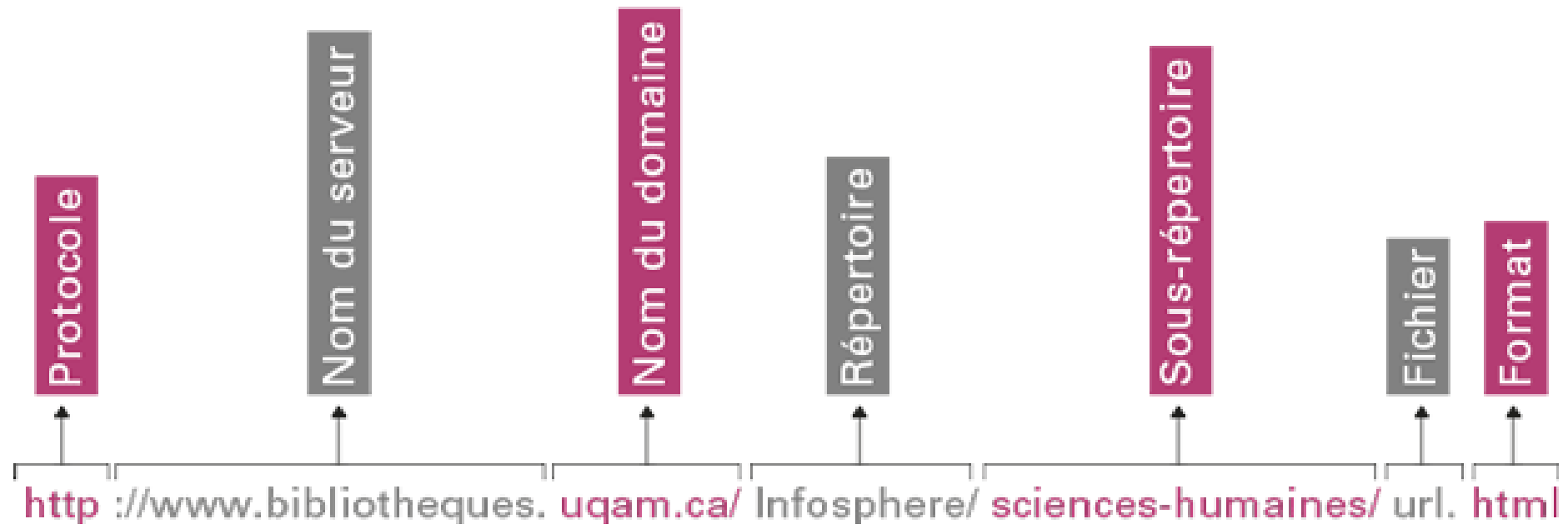

4. Évaluer une source

Fiabilité des noms de domaines les plus courants

FIABILITÉ	EXEMPLES DE DOMAINE	TYPE DE SITES
Fiabilité élevée	.gov / .gouv / .gc	sites gouvernementaux
Fiabilité élevée	.edu	sites d'institutions d'enseignement américaines
Fiabilité moyenne	.org	sites d'organisations
Fiabilité à risque	.com	sites commerciaux ou d'entreprises
Fiabilité à risque	.ca / .fr / .eu	sites hébergés nationalement; peut comprendre des sites gouvernementaux, d'enseignement, de commerces, d'entreprises ou autres.

Université du Québec à Montréal, s. d.

4. Évaluer une source

Des outils pour vous aider :

- Le tuto sur les bons réflexes à acquérir du Service commun de la documentation de l'Université de Limoges (s. d.) - <https://www.unilim.fr/scd/formation/fiabilite-de-linformation/>
- La page du site Infosphère (Université du Québec à Montréal, s. d.) - <https://infosphere.uqam.ca/analyser-linformation/evaluer-un-site-web/>
- Les articles de l'équipe Les Décodeurs (s. d.) du journal *Le Monde* - <https://www.lemonde.fr/verification/>

Un site international : l'OMS

<https://www.who.int/fr>

L'Organisation mondiale de la santé est une agence spécialisée de l'Organisation des nations unies (ONU) chargée de coordonner l'action sanitaire internationale. Elle compte 194 états membres en 2020 (Organisation mondiale de la santé, 2023 ; Wikipédia, 2023).

Vous y trouverez l'essentiel de l'actualité concernant les grands défis mondiaux en terme de santé.

OMS

Site mondial Sites régionaux

Organisation mondiale de la Santé

Moteur de recherche interne

Thèmes de santé

Pays

Centre des médias

Urgences sanitaires

Données

À propos

Accès thématique

Accès aux publications et communiqués de presses

Maladie à coronavirus (COVID-19)

Plus d'informations

Service de l'amélioration de la santé publique

Plus d'informations

Journée mondiale de la sécurité des patients

17 septembre 2023

Plus d'informations

OMS

Organisation mondiale de la Santé

Centre des médias

Communiqués de presse

Déclarations

Notes d'information

Commentaires

Reportages

Questions-réponses

Agenda

Reportages

Contacts pour les médias

Case studies

Questions-réponses

L'actualité de l'OMS

L'OMS publie son premier rapport détaillé sur les conséquences désastreuses de l'hypertension et les moyens d'en venir à bout
19 septembre 2023 | Communiqué de presse

des personnes décédées lors de catastrophes
généralement pas de risques sanitaires

Les partenaires mondiaux conviennent d'une nouvelle charte sur les droits en matière de sécurité des patients
14 septembre 2023 | Communiqué de presse

Le Bureau de l'organe de négociation va élaborer une proposition de texte de négociation de l'accord sur les pandémies
13 septembre 2023 | Communiqué de presse

Plus d'informations

Plus d'informations

Plus d'informations

Les sites nationaux :

- Santé publique France
- Institut pour la recherche en santé publique (IReSP)
- Direction de la recherche, des études, de l'évaluation et des statistiques (Drees)
- Institut national du cancer (INCa)
- Institut national de la santé et de la recherche médicale (Inserm)
- Haute autorité de Santé (HAS)

Santé publique France

<https://www.santepubliquefrance.fr/>

Santé publique France est l'agence nationale de santé publique en France, depuis 2016. Elle dépend du ministère de la Santé et de la Prévention. Sa mission est « [d']améliorer et protéger la santé des populations », « autour de trois axes majeurs : anticiper, comprendre et agir » (Santé publique France, 2021).

Vous y trouverez des informations concernant les orientations des politiques publiques en matière de santé, ainsi que des informations et études récentes sur les thèmes de santé publiques.

Santé publique France

Moteur de recherche interne

Institut pour la recherche en santé publique (IReSP)

<https://iresp.net/>

L'IReSP est un groupement d'intérêt scientifique dont les membres sont des institutions engagées dans la promotion de la santé publique. L'une des missions de l'IReSP est d'« accroître la visibilité et faciliter l'accès aux résultats de la recherche en santé publique à un large public » (IReSP, s.d.). Vous y trouverez les résultats des dernières recherches en santé publique, notamment avec la revue en accès libre *Questions de santé publique*.

3. Les outils de la recherche : les sites web en santé publique

IReSP

- L'IReSP
- THÉMATIQUES**
- FINANCEMENTS
- PROJETS FINANCÉS
- ANIMATION
- RESSOURCES**

Accès thématique

Moteur de recherche interne

Accès aux publications

AGENDA

- 04/10/2023**
Congrès SFSP | "Santé publique et territoires. Des concepts à l'action"
[En savoir plus](#)
- 27/09/2023**
Café de l'IReSP | Handicap et vieillissement : regard sur les modalités de participation des représentants associatifs
[En savoir plus](#)
- 14/06/2023**
- 24/05/2023**

Question de Santé Publique

DERNIÈRE PARUTION

La littératie en santé mentale trouve son origine dans la littératie en santé plus « générale » avec un focus spécifique sur le bien-être mental. Sa première définition, en 1997 par Anthony Jorm, utilise une approche médicalisée car elle se réfère à la connaissance et aux croyances sur les problèmes de santé mentale qui favorisent leur identification, gestion ou prévention. Plus tard, entre 2014 et 2016, le concept de promotion de la santé mentale est ajouté par Stan Kutcher qui introduit les notions de résilience et de psychologie positive. Ainsi, la littératie en santé mentale est définie comme un déterminant modifiable de la santé mentale dont il existe plusieurs échelles de mesure. La plus complète, à présent, est la *Mental Health Literacy Scale de O'Connor&Casey* validée aussi en français. À partir du programme « Premiers secours en santé mentale », diverses interventions pour améliorer la littératie en santé mentale ont été évaluées et initiées récemment en France.

IReSP

L'IReSP **THÉMATIQUES** FINANCEMENTS PROJETS FINANCÉS ANIMATION RESSOURCES 

| ADDICTIONS

| AUTONOMIE

| SERVICES, INTERVENTIONS ET POLITIQUES FAVORABLES À LA SANTÉ

| **PORTAIL DES ÉTUDES EN SANTÉ**

Accès à une base de données d'études en santé

IReSP : portail des études en santé

<https://epidemiologie-france.aviesan.fr/>

Portail
Epidémiologie
France
Health Databases

ACCUEIL CATALOGUE COVID-19 RESSOURCES LIENS UTILES

Connexion | Inscription

PORTAIL EPIDEMIOLOGIE - FRANCE | HEALTH DATABASES

CATALOGUE DES BASES DE DONNÉES INDIVIDUELLES EN SANTÉ EN FRANCE

En 2020, le Portail évolue pour faciliter l'identification des bases de données individuelles en santé concernant la Covid-19 en France

DERNIERS AJOUTS : Etude des performances analytiques comparées d'un nouveau kit de détection moléculaire du COVID-19 rapides

Dernières actualités

IReSP : portail des études en santé

8% 20% 11%

- Études transversales répétées (hors cas-témoins)
- Études transversales non répétées (hors cas-témoins)

En savoir plus sur le Portail Épidémiologie-France

Rechercher dans la base de données

Recherche avancée

Explorer le catalogue

Devenir contributeur ? Vous pouvez faire un commentaire ou une suggestion

Recherche simple

Recherche avancée

IReSP : portail des études en santé

Direction de la recherche, des études, de l'évaluation et des statistiques (Drees)

<https://drees.solidarites-sante.gouv.fr/>

La Drees fait partie du service statistique public géré par l' Institut national de la statistique et des études économiques (Insee). Elle produit des études dans les domaines de la santé et du social, et dépend de quatre ministères :

- ministère de la Santé et de la Prévention,
- ministère des Solidarités et des Familles,
- ministère du Travail, de l'Emploi, de la Formation Professionnelle et du Dialogue Social,
- ministère de l'Économie, des Finances et de la Souveraineté industrielle et numérique.

(Direction de la recherche, des études, de l'évaluation et des statistiques, s. d.).

Vous y trouverez les résultats des études menées par les agents de la Drees notamment à travers la publication en accès libre *Études & résultats*.

Drees

RÉPUBLIQUE FRANÇAISE
Liberté
Égalité
Fraternité

Direction de la recherche, des études, de l'évaluation et des statistiques
L'expertise statistique publique en santé et social

Infographies | Espace presse | Événements
[Accéder au site du ministère des Solidarités et de la Santé](#)

LA DREES THÈMES SOURCES ET ENQUÊTES PUBLICATIONS **Q** Datavisualisation Open Data

À LA UNE

28/01/2021

Les travaux de la DREES liés à la crise sanitaire du Covid-19

De par sa mission de contribution à l'éclairage des politiques sociale et de santé, la DREES a été et reste fortement impliquée par les enjeux sanitaires et sociaux que pose la crise sanitaire du Covid-19. Cette implication s'est traduite par l'adaptation d'enquêtes en cours, dans le domaine de la santé ou du social, par la mise en place d'une grande étude épidémiologique pilotée en collaboration avec l'Inserm (EpiCov), par le recueil d'une revue de la littérature nationale et internationale cen...

LIRE LA SUITE →

Les travaux de la DREES liés à la crise sanit... Colloque : Travail de plateforme et usages de... Interruptions volontaires de grossesse : la ba... L'état de santé de la population en France à ... Semaine du 12 au 18 septembre 2022 : Un tiers...

Drees

LA DREES THÈMES SOURCES ET ENQUÊTES PUBLICATIONS Datavisualisation Open Data

Accueil > Résultats de recherche

RÉSULTATS DE RECHERCHE

Rechercher une donnée, enquête, publication...

Filtres de résultats

AFFINER LES RÉSULTATS

Thèmes

- Système de protection sociale (979)
- Santé et système de soins (1196)
- Retraite (211)
- Grand âge & autonomie (302)
- Minima sociaux & pauvreté (314)
- Handicap & invalidité (257)

2734 résultats

PUBLICATIONS | ÉTUDES ET RÉSULTATS | N° 1241

Interruptions volontaires de grossesse : la baisse des taux de recours se poursuit chez les plus jeunes en 2021

La Direction de la recherche, des études, de l'évaluation et des statistiques (DREES) publie une étude sur le nombre d'...

27/09/2022 | Santé et système de soins

COMMUNIQUÉ DE PRESSE

Mise à jour des résultats sur la protection vaccinale

Dans le cadre de l'exploitation statistique menée sur les appariements entre les trois systèmes d'information sur la cr...

Institut national du cancer (INCa)

<https://www.e-cancer.fr/>

« L'institut national du cancer (INCa) est l'agence d'expertise sanitaire et scientifique en cancérologie de l'État chargée de la coordonner les actions de lutte contre le cancer. . . . L'Institut national du cancer a pour ambition de jouer un rôle **d'accélérateur de progrès**, en apportant une **vision intégrée** de l'ensemble des dimensions sanitaire, scientifique, sociale, économique liées aux pathologies cancéreuses ainsi que des différents champs d'intervention (prévention, dépistage, soins, recherche). Ceci, au service des personnes malades, de leurs proches, des usagers du système de santé, de la population générale, des professionnels de santé, des chercheurs et des décideurs » (INCa, 2023).

Vous y trouverez les dernières informations et données concernant la recherche sur le cancer.

3. Les outils de la recherche : les sites web en santé publique

ACCÈS THÉMATIQUE

ACCÈS THÉMATIQUE

Accès thématique

EXPERTISES ET PUBLICATIONS

Accès aux publications

Moteur de recherche interne

RESTEZ INFORMÉS
Abonnez-vous à nos newsletters

Institut national de la santé et de la recherche médicale (Inserm)

<https://www.inserm.fr/>

L'Inserm est comme son nom l'indique un institut dédié à la santé et à la recherche médicale. Parmi ses missions il doit contribuer à éclairer les pouvoirs publics sur l'état des connaissances en matière de santé publique, à leur demande. Il doit également contribuer à la diffusion des connaissances en matière de santé et de connaissance des progrès de la recherche médicale (Inserm, 2021).

Inserm

ENGLISH

Connaître l'Inserm | La recherche à l'Inserm | **Information en santé** | Actualités & événements | FAIRE UN DON  

Accès thématique et publications

30' SANTÉ 26 sept.

Web-émission sur le Nutri-S
Actualité, Évènement

Moteur de recherche interne

Épilepsie résistante aux médicaments : l'espoir d'une thérapie génique
Actualité, Science

Après 65 ans, toute activité est bénéfique pour la santé
Actualité, Science

TOUTES LES ACTUS

Inserm

[ENGLISH](#)

[Connaître l'Inserm](#)

[La recherche à l'Inserm](#)

[Information en santé](#)

[Actualités & évènements](#)

[FAIRE UN DON](#)

Pour tout public

[Dossiers thématiques](#)

[C'est quoi ? Les mots de la science](#)

[Magazine de l'Inserm](#)

[Ouvrages coédités par l'Inserm](#)

[Expositions et ressources pédagogiques](#)

Pour public avancé

[Expertises collectives](#)

[Rapports thématiques](#)

[Revue médecine/sciences](#)

Accès thématique et publications

[TOUTES LES ACTUS](#)

Haute autorité de Santé (HAS)

<https://www.has-sante.fr/>

La HAS est une autorité publique indépendante (elle ne dépend pas d'un ministère) à caractère scientifique. Son objectif est de « développer la qualité dans le champ sanitaire, social et médico-social, au bénéfice des personnes ». À ce titre elle produit notamment des recommandations de bonne pratiques visant à harmoniser les pratiques de soin, « élaborer les recommandations vaccinales et de santé publique ». (Haute autorité de santé, 2020)

3. Les outils de la recherche : les sites web en santé publique

HAS

Toutes nos publications par thèmes

Recommandations, médicaments, actes, dispositifs, ...

Sélectionnez le thème qui vous intéresse pour retrouver toutes nos publications indexées avec ce thème, recommandations, médicaments, dispositifs, guides, fiches, etc.

Accès thématique

Thèmes

MALADIES ET ÉTATS
DE SANTÉ

DIAGNOSTIC ET
TRAITEMENTS

POPULATIONS
SPÉCIFIQUES

ÉCONOMIE ET SANTÉ
PUBLIQUE

QUALITÉ DES SOINS
ET DE
L'ACCOMPAGNEMENT

→ Appareil digestif

→ Appareil génital

→ Appareil locomoteur

→ Infections

→ Intoxications - iatrogénie

→ Maladies génétiques, rares,
congénitales

→ Sang et lymphes

→ Sein

→ Système immunitaire

Les sites régionaux :

- Agence régionale de santé (ARS)
- Instances régionales d'éducation et de promotion de la santé (Ireps)
- Observatoire de la santé en Auvergne-Rhône-Alpes
- Pieros

Agence régionale de santé (ARS)

<https://www.ars.sante.fr/>

« Les agences régionales de santé sont chargées d’assurer un pilotage unifié de la santé en région, de mieux répondre aux besoins de la population et d’accroître l’efficacité du système » (Agence régionale de santé, 2023).

Vous trouverez donc sur les différents sites des ARS des informations sur l’organisation sanitaire de la région en question.

ARS

Accès thématique

Moteur de recherche interne et sur les différents sites régionaux

RETROUVEZ TOUTES LES INFORMATIONS DE VOTRE RÉGION

Sélectionnez une région pour accéder au site de votre Agence Régionale de Santé.

Agence régionale de santé Auvergne-Rhône-Alpes (ARS ARA)

Accès thématique

Politique régionale de santé Professionnels Usagers Dialogue et concertation

Rechercher dans le site

En ce moment

Consultation SRS/PRAPS Besoin de soins immédiats ?

Qualité de l'eau potable dans votre commune PAPS

Déclarer un décès avec CertDC Qualité des eaux de baignade

Flash info : > Encéphalite à tique : recrudescence des cas identifiés en Auvergne-Rhône-Alpes

*HPV : papillomavirus humains

À LA UNE

Instances régionales d'éducation et de promotion de la santé Auvergne-Rhône-Alpes (Ireps ARA)

<https://ireps-ara.org/>

Les Ireps sont des associations qui contribuent, au niveau régional, à « améliorer la santé des populations en agissant sur les différents déterminants de santé » ainsi qu'à « réduire les inégalités sociales de santé, en portant une attention particulière aux populations les plus vulnérables » (Ireps ARA, s. d.).

Vous y trouverez donc de l'information sur la santé publique à l'échelon local, que ce soit au niveau de la région ou de ses différents territoires (départements, communes...). Vous avez accès à un portail documentaire qui vous permet une recherche par mots-clés.

Ireps ARA

IREPS Auvergne-Rhône-Alpes

Nous pouvons TOUS agir pour la santé !
Professionnels de la santé, du social ou de l'éducation, entreprises ou administrations, élus ou responsables de politiques publiques...

L'IREPS vous propose des services et des ressources pour vous accompagner dans vos projets de promotion de la santé et contribuer à améliorer la santé des populations.

+ NOUS CONNAITRE

Accès aux publications

Moteur de recherche interne

Accès thématique

Ireps ARA

Ireps ARA

Ireps ARA

Base documentaire

Observatoire de la santé en Auvergne-Rhône-Alpes (ORS Auvergne-Rhône-Alpes)

<http://www.ors-auvergne-rhone-alpes.org/>

« L'ORS Auvergne-Rhône-Alpes a pour missions :

- d'observer à toutes les échelles territoriales : région, départements, communautés de communes, villes, quartiers...
- d'améliorer l'information sur l'état de santé et les besoins de la population
- d'informer les décideurs et les professionnels concernés ainsi que la population
- d'aider à la décision, à l'action et à l'évaluation en santé publique » (ORS Auvergne-Rhône-Alpes, s. d.).

Vous y trouverez de l'information et des études aux différents échelons locaux (région, département, communauté de communes, communes...).

ORS Auvergne-Rhône-Alpes

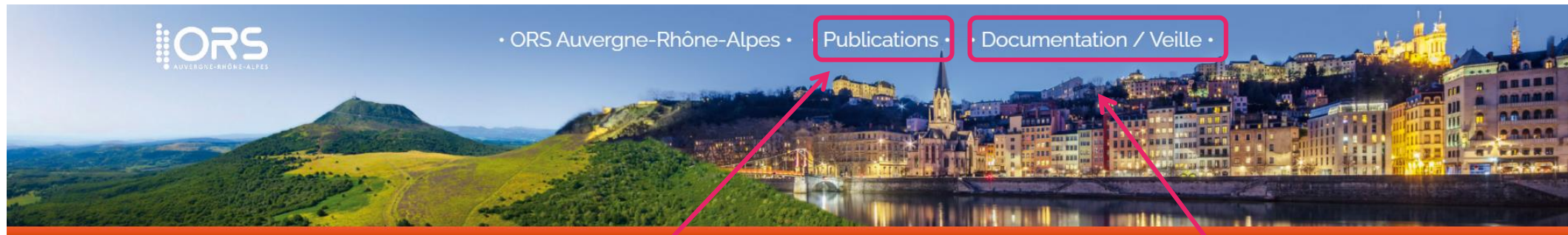

Accès aux publications

Bienvenue sur le site régional de la santé Auvergne-Rhône-Alpes, issu de la fusion des ORS Auvergne et Rhône-Alpes

Sont disponibles sur ce site une présentation détaillée de nos missions, l'ensemble de nos publications, une base documentaire, ainsi qu'un blog d'actualités en santé publique.

Dans le cadre de nos missions d'aide à la décision, les indicateurs de santé de la région sont mis à votre disposition sur le site Balises. Ces indicateurs socio-sanitaires, présentés à différents niveaux géographiques, vous permettront d'appréhender l'état de santé ou l'offre de soins d'un territoire et, associés à une approche qualitative, contribueront à identifier les besoins de santé de la population.

L'équipe de l'ORS vous remercie de votre visite et reste à votre disposition pour toutes demandes d'informations.

 Veille Santé Social

⌵ Dernières études

Accès à un catalogue et à une recherche thématique

Suicide et tentatives de suicide en Auvergne-Rhône-Alpes. Bulletin N°9
Cartes ressources | Synthèse

Évaluation d'impact sur la santé :
Projet de renouvellement urbain -
Saint-Jean Villeurbanne

ORS Auvergne-Rhône-Alpes : les publications

LES PUBLICATIONS DE L'ORS AUVERGNE-RHÔNE-ALPES

Vous pouvez rechercher les études de l'ORS Auvergne-Rhône-Alpes par année, thématique, population ou type de travail.

Filtres de tri

Par année ▼
Par thème ▼
Par population ▼
Par type de travail ▼
Par département ▼

Rechercher

Les 5 dernières publications de l'ORS Auvergne-Rhône-Alpes :

Février 2023
Diagnostic local de santé. Communauté de communes Bièvre-Isère

Janvier 2023
Suicide et tentatives de suicide en Auvergne-Rhône-Alpes. Bulletin N°9

Dernières publications

ORS Auvergne-Rhône-Alpes : les publications

DOCUMENTATION / VEILLE

→ Sur place

Le service documentation de l'ORS Auvergne-Rhône-Alpes est ouvert à tout public, **sur rendez-vous** :

- du lundi au vendredi de 9h à 17h, au 9 quai Jean Moulin 69001 Lyon
- les lundi, mardi et jeudi de 9h à 17h30, au 58 allée du Pont de la Sarre 63000 Clermont-Ferrand

Ce service donne accès aux principales revues nationales en santé publique, ainsi qu'à plus de 3 000 ouvrages et rapports. Les documentalistes répondent aux demandes documentaires (références **Catalogue en ligne** santé...) et apportent un soutien méthodologique dans le domaine de la recherche documentaire, soit par téléphone au ☎ 04 73 98 75 55 (Clermont-Ferrand), soit par mail (documentation@ors-auvergne-rhone-alpes.org).

→ En ligne

• Le fonds documentaire de l'ORS Auvergne-Rhône-Alpes (plus de 15 000 références bibliographiques) est accessible en ligne via le **formulaire de consultation de la base documentaire**.

• Le **blog Veille Santé Social** propose le signalement de publications des deux dernières années, au fur et à mesure de leur parution. Il est possible de sélectionner ces actualités par **Publications par thématiques** et de recevoir des flux RSS (accès thématique ou géographique) pour recevoir directement une information personnalisée.

ORS Auvergne-Rhône-Alpes : catalogue en ligne

Recherche simple

Recherche libre

La recherche libre s'effectue sur le contenu des champs auteurs, titre, mots-clés, résumé.
Vous pouvez saisir un ou plusieurs mots (les mots saisis sont combinés avec l'opérateur "ET").

Recherche avancée

La recherche avancée permet d'interroger sur un seul champ ou plusieurs.
Vous pouvez saisir un ou plusieurs mots (les mots saisis sont combinés avec l'opérateur "ET").

Auteurs

Titre

Mots-clés

Titre périodique

Thésaurus BDSP

Pour limiter votre recherche :

Par type de document

ouvrages / rapports

articles

Par date

2023

2022

2021

avant 2021

Effacer

Rechercher

Recherche avancée

Filtres de tri

ORS Auvergne-Rhône-Alpes : catalogue en ligne

Veille Santé Social
Tous les thèmes

S'abonner au flux RSS général
S'abonner avec Netvibes

Recherche simple

Rechercher une étude
Mots clés

Filtrer les résultats

Thématiques

- Auvergne
- Auvergne-Rhône-Alpes
- Comportements
- Environnement
- France région
- Méthodologie

- Pathologies
- Population - Conditions de vie

Le nombre des interruptions volontaires de grossesse augmente en 2022 – DREES (septembre 2023)
27 Septembre 2023
Thématiques : Femme - Offre de soins - Accès aux soins - Prévention & Promotion Santé - VNI

Le guide du logement des jeunes – Fondation Abbé Pierre (septembre 2023)
26 Septembre 2023
Thématiques : Étudiant - Jeune Adulte - Logement - Politique Sociale - VNI

Accès par thématiques

Pieros : portail documentaire de l'observation sanitaire, médico-sociale et sociale en Auvergne-Rhône-Alpes

<http://www.pieros.org/>

« Le portail Pieros a pour vocation de faire connaître le plus largement possible les travaux réalisés en matière d'observation en santé, médico-social et social au sein de la région Auvergne-Rhône-Alpes » (Pieros, s. d.).

Portail s'adressant aux professionnels de santé, il permet de signaler en un même lieu l'essentiel des études scientifiques en matière de santé pour la région Auvergne-Rhône-Alpes et les différents territoires qui la compose.

3. Les outils de la recherche : les sites web en santé publique

Pieros

Recherche simple

> Accueil

ÉTUDES À LA UNE

TEMPS PARTIEL, CONTRAT COURT : TRAVAILLER ET CACNER MOINS QUE LE SMIC.

QUATRE ISÉROIS SUR DIX RESENTENT DES SOUCIS FINANCIERS PLUS D'UN AN APRÈS LE DÉBUT DE LA CRISE SANITAIRE.

SUBSTANCES PSYCHOACTIVES, USAGERS ET MARCHÉS : TENDANCES RÉCENTES À LYON ET EN AUVERGNE-RHÔNE-ALPES EN 2022.

ENCEPHALITES À TIQUES (TBE) EN FRANCE. BILAN DES CAS DÉCLARÉS DE MAI 2021 À MAI 2023.

ÉCOLE INCLUSIVE : SCOLARISATION DES ENFANTS EN SITUATION DE HANDICAP DANS LA RÉGION AUVERGNE-RHÔNE-ALPES. RENTRÉE SCOLAIRE 2020-2021

ANALYSE DES RAPPORTS D'ACTIVITÉS DES PCPE EN RÉGION AUVERGNE RHÔNE-ALPES – DONNÉES 2020

TOUT VOIR >

Accueil

Le portail PIEROS a pour vocation de faire connaître le plus largement possible les travaux réalisés en matière d'observation en santé, médico-social et social, au sein de la région Auvergne-Rhône-Alpes.

Initialement créé en Rhône-Alpes, PIEROS va intégrer progressivement les études menées en Auvergne-Rhône-Alpes. Ce portail propose ainsi, via une recherche simple par thématique, public, zone géographique, l'accès à l'ensemble des études d'observation menées ces dix dernières années, qu'il s'agisse d'observation quantitative (données chiffrées) ou qualitative (données recueillies par entretiens).

À côté de cette base d'études régionales, le portail PIEROS développe des outils afin d'aider les acteurs régionaux à repérer les bases d'indicateurs (sociaux et de santé) et les répertoires d'adresses disponibles en ligne.

Ce portail s'adresse aux professionnels et futurs professionnels exerçant dans les secteurs de la santé, du médico-social et du social, ainsi qu'aux promoteurs de politiques ou programmes sanitaires et sociaux, et de façon plus large à l'ensemble des acteurs régionaux s'intéressant à ces questions.

ACTUALITÉS

JOURNÉES NATIONALES : ÉCOLE INCLUSIVE / ÉCOLE POUR TOUS 7 - 13 AU 15 NOVEMBRE 2023
Les Journées nationales « École inclusive, école pour tous 7... »
LIRE LA SUITE >

BASES D'ÉTUDES.

Elle présente des études menées depuis 1999 par les acteurs régionaux de la santé publique, du médico-social et du social. Les études sélectionnées relèvent toutes de l'observation, au sein desquelles elles apportent toujours une information, quantitative ou qualitative, sur les politiques mises en œuvre et les populations concernées. À tout niveau géographique au sein de la région Auvergne-Rhône-Alpes.

ACCÉDER À LA BASE D'ÉTUDES RÉGIONALES >

Recherche avancée

Pieros : base d'études

> Accueil > Base d'études régionales

ÉTUDES À LA UNE

TEMPS PARTIEL, CONTRAT COURT : TRAVAILLER ET GAGNER MOINS QUE LE SMIC.

QUATRE ISÉROIS SUR DIX RESSENTENT DES SOUCIS FINANCIERS PLUS D'UN AN APRÈS LE DÉBUT DE LA CRISE SANITAIRE.

SUBSTANCES PSYCHOACTIVES, USAGERS ET MARCHÉS : TENDANCES RÉCENTES À LYON ET EN AUVERGNE-RHÔNE-ALPES EN 2022.

ENCÉPHALITES À TIGUES (TBE) EN FRANCE. BILAN DES CAS DÉCLARÉS DE MAI 2021 À MAI 2023.

ECOLE INCLUSIVE : SCOLARISATION DES ENFANTS EN SITUATION DE HANDICAP DANS LA RÉGION AUVERGNE-RHÔNE-ALPES. RENTRÉE SCOLAIRE 2020-2021

ANALYSE DES RAPPORTS D'ACTIVITÉS DES PCPE EN RÉGION AUVERGNE RHÔNE-ALPES – DONNÉES 2020

[TOUT VOIR >](#)

BASE D'ÉTUDES RÉGIONALES.

Elle présente des études menées depuis 1999 par les acteurs régionaux de la santé publique, du médico-social et du social. Les études sélectionnées relèvent toutes de l'observation, au sens où elles apportent toujours une information, quantitative ou qualitative, sur les politiques mises en œuvre et les populations concernées, à tout niveau régional (à l'exception de la région Auvergne-Rhône-Alpes). L'intérêt de cette base réside non seulement dans le repérage (à l'aide d'un formulaire de recherche simple) mais également dans la localisation physique de la documentation, soit sur le site Internet où l'étude est disponible en texte intégral).

Recherche simple

RECHERCHE RAPIDE

Vous pouvez saisir un ou plusieurs mots (en minuscule avec les accents). La recherche s'effectue sur le contenu des champs TITRE, AUTEURS, ORGANISMES et RÉSUMÉ.

Rechercher [RECHERCHER >](#)

RECHERCHE GUIDÉE

Vous pouvez croiser plusieurs critères de recherche : domaine, zone géographique, population, thème et année de publication.

DOMAINES Santé Social Médico-Social

ZONES GÉOGRAPHIQUES

POPULATIONS

THEMATIQUES
Thématiques santé et médico-sociales
Comportements / Facteurs de risque
Accidents

Recherche guidée

La base de donnée LiSSa et le moteur de recherche Google Scholar

<https://www.lissa.fr/>

LiSSa pour Littérature Scientifique en Santé est une base de donnée qui se donne pour ambition de répertorier toutes les revues médicales en langue française. Elle est développée par le CHU de Rouen.

<https://scholar.google.com/>

Google Scholar est un moteur de recherche spécialisé dans les travaux universitaires développé par Google. Il vous permet de repérer des travaux en accès libre ou accessibles via l'Université Lyon 1 si vous enregistrez ce paramètre.

LiSSa

Se connecter

Commencer à taper un terme ici

Rechercher

Recherche Avancée

Recherche simple

Recherche avancée

LiSSa : recherche avancée

Se connecter

J'aide LiSSa

Où chercher ?

Opérateurs booléens

ET

Titre, mots-clés et résumé ▾

Titre, mots-clés et résumé ▾

Ajouter une ligne

équipe soignante

Commencer à saisir

OU

soignant

OU + - OU

aidants

personnel de santé

Relations entre professionnels de santé et patients

équipe soignante

transmission de maladie infectieuse du patient au professionnel de santé

La recherche avancée de LiSSa permet de se laisser guider : vous pouvez combiner vos mots-clés avec des opérateurs booléens, et quand vous tapez ces mots-clés dans les champs de recherche l'outil vous propose ses propres mots-clés pour une recherche plus précise dans la base de données.

Google Scholar

Google Scholar

Ma bibliothèque

Recherche avancée

Mon profil

Ma bibliothèque

Alertes

Métriques

Recherche avancée

Paramètres

Google Scholar

|

Toutes les langues Recherche dans les pages en Français

Recherche simple

Sur les épaules d'un géant

Google Scholar

1.  Google Scholar Enregistrer sa bibliothèque d'appartenance

- Mon profil
- Ma bibliothèque
- Alertes
- Métriques
- Recherche avancée
- Paramètres**

2.  Paramètres

Paramètres

Résultats de recherche

Langues

Liens vers des bibliothèques

Compte

Bouton

Afficher les liens permettant d'accéder aux bibliothèques suivantes (cinq au maximum) :

4. 

et : Harvard

5. Bibliothèque Universitaire Lyon 1 - Acces Lyon 1

L'inscription via Internet à une bibliothèque est généralement réservée aux utilisateurs de cette bibliothèque. Vous devrez vous connecter à l'aide du mot de passe de la bibliothèque, utiliser l'un des ordinateurs de l'établissement ou paramétrer votre navigateur pour utiliser un proxy de bibliothèque. Veuillez consulter le site Web de votre bibliothèque ou contactez l'un de ses responsables pour obtenir de l'aide.

6.

Recherche simple

Pour conserver ces paramètres, vous devez activer les cookies.

Bibliographie

Agence régionale de santé. (2023). *Qu'est-ce qu'une agence régionale de santé ?*

<https://www.ars.sante.fr/quest-ce-quune-agence-regionale-de-sante?parent=4619>

Bibliothèque de l'Université de Genève. (2023). *Infotrack*. Université de Genève.

<https://infotrack.unige.ch/>

Bibliothèque de l'Université de Genève. (s. d.). *Définir les mots-clés pour sa recherche*.

Université de Genève. <https://infotrack.unige.ch/>

Direction de la recherche, des études, de l'évaluation et des statistiques. (s. d.). *La Drees*.

<https://drees.solidarites-sante.gouv.fr/drees>

Haute autorité de Santé. (2020). *La HAS en bref*. https://www.has-sante.fr/jcms/c_452559/fr/la-has-en-bref

Instance régionale d'éducation et de promotion de la santé Auvergne-Rhône-Alpes. (s. d.). *L'Ireps, promoteur de*

santé. <https://ireps-ara.org/ind/m.asp?id=36>

Institut national de la santé et de la recherche médicale. (2021). *Missions*.

<https://www.inserm.fr/nous-connaître/missions/>

Institut national du cancer. (2023). *Missions et domaines d'intervention*.

<https://www.e-cancer.fr/Institut-national-du-cancer/Qui-sommes-nous/Missions>

Image par Gaelle Marcel sur Unsplash

Bibliographie

Institut pour la recherche en santé publique. (s. d.). *Les missions du GIS IReSP*. <https://iresp.net/liresp/missions/>

Mottet, M. (2023) *Faire une recherche, ça s'apprend !* Faculté des sciences de l'éducation, Université Laval.
<http://www.faireunerecherche.fse.ulaval.ca>

Organisation mondiale de la Santé. (2023). *Améliorer la santé pour tous, partout*. <https://www.who.int/fr/about>

Observatoire de la santé en Auvergne-Rhône-Alpes. (s. d.). *ORS Auvergne-Rhône-Alpes*.
<http://www.ors-auvergne-rhone-alpes.org/ORS.asp>

Pieros. (s. d.). *Accueil*. <http://www.pieros.org/>

Santé publique France. (2021). *A propos*. <https://www.santepubliquefrance.fr/a-propos>

Service commun de la documentation de l'Université de Limoges. (s. d.). *Fiabilité de l'information*. Université de Limoges. <https://www.unilim.fr/scd/formation/fiabilite-de-linformation/>

Unité régionale de formation à l'information scientifique et technique de Paris. (2018). *CERISE : Conseils aux étudiants en recherche d'informations efficaces*. <https://urfist.chartes.psl.eu/cerise/>

Université du Québec à Montréal. (s. d.). *Évaluer un site web*. Infosphère.
<https://infosphere.uqam.ca/analyser-linformation/evaluer-un-site-web/>

Wikipédia. (2023). *Organisation mondiale de la Santé*.
https://fr.wikipedia.org/wiki/Organisation_mondiale_de_la_sant%C3%A9