

La lèpre, une maladie oubliée ?

Baptiste Baylac-Paouly – baptiste.baylac-paouly@univ-lyon1.fr

UR 4148 Sciences, Société, Historicité, Éducation et Pratiques (S2HEP)

Faculté de médecine Lyon Est – Université Claude Bernard Lyon 1



Université Claude Bernard



Lyon 1

Faculté de Médecine
Lyon-Est



I. Introduction

- Lèpre → maladie bactérienne : Antiquité
- Imaginaire collectif (horreur) + stigmatisation (csq sociales et religieuses)
- Léproserie → exclusion physique et sociale
- *Mycobacterium leprae* (bacille de Hansen)

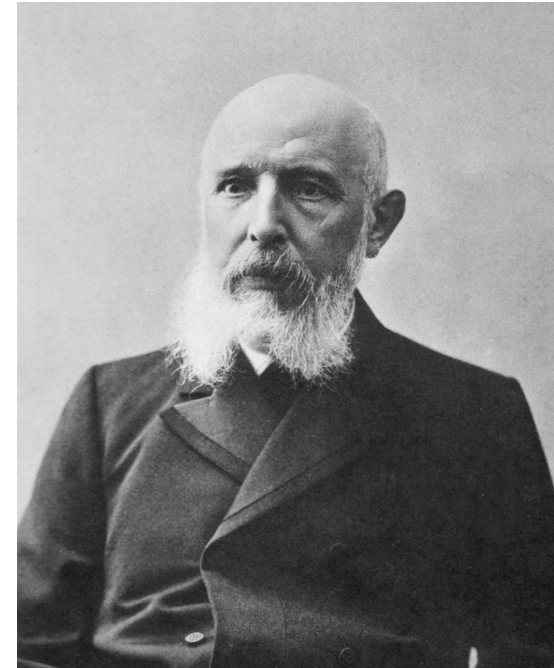

- *Mycobacterium leprae* → *M. tuberculosis*

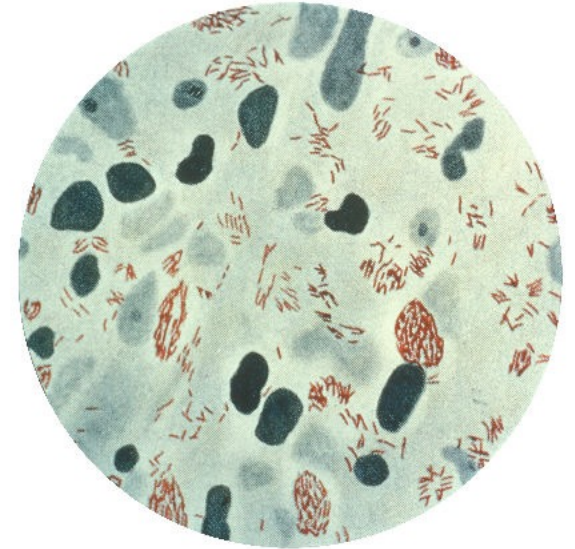

- Évolution régressive → perte génome = ~~cultivation~~ *in vitro*
- 2 formes : la lèpre tuberculoïde et la lèpre lépromateuse (sévère)
- Parties froides de l'organisme (tête et extrémités) → pas atteinte des organes internes

- Lésions cutanées, nerveuses et osseuses → déformation du visage et des membres + handicaps sévères
- Modification du faciès (léonin) + atteinte nasale → répulsion
- Pas une grande tueuse → peu contagieuse : **5%** des personnes en contact développent la maladie
- Pas maladie héréditaire mais légère prédisposition génétique

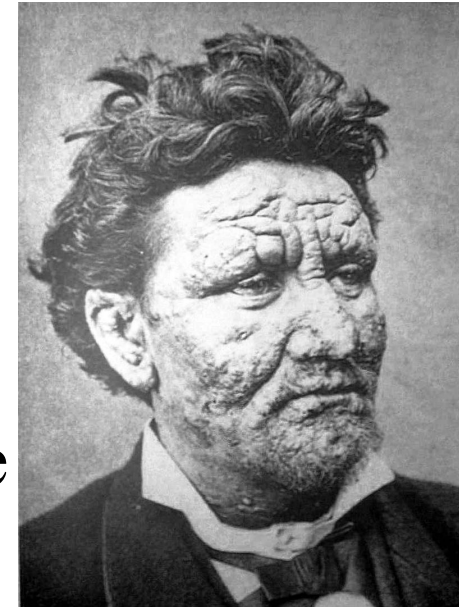

- Croissance lente → multiplication en 14 jours = incubation de 2 à 15+ ans
- 5 ans en moyenne avant de voir les premières affections de la maladie
- Transmission par sécrétions nasales (avant signes cliniques)
- Contaminations intradomiciliaires (hérédité)

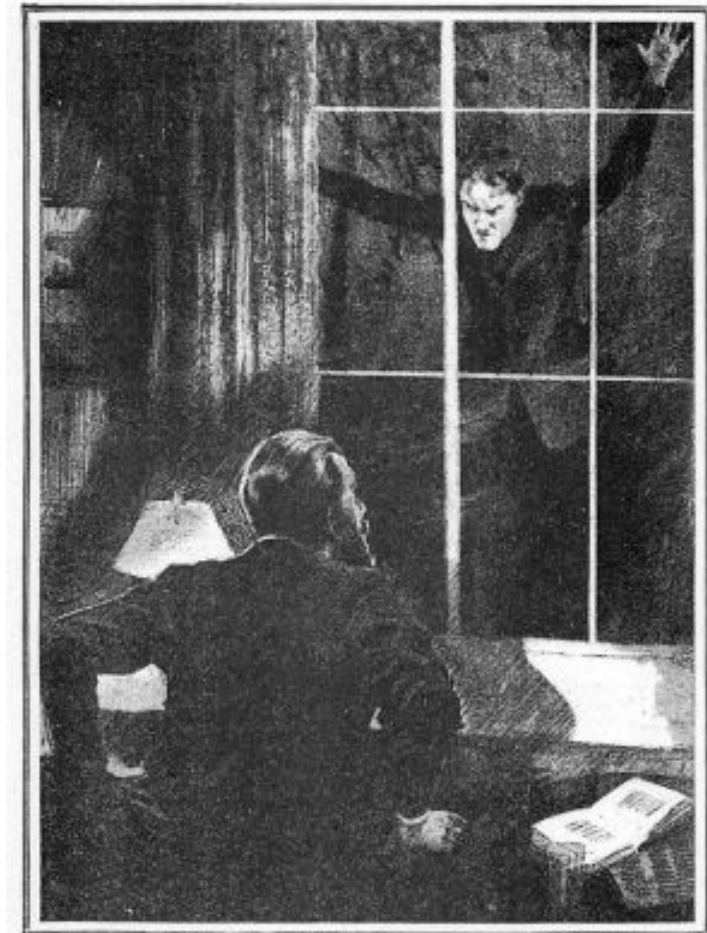

"He sprang back when he saw that I was looking at him and vanished into the darkness."

- ADN de *M. leprae* stable à 99,9% → mais plusieurs souches différentes (virulence)
- Transmission de la maladie au tatou à neuf bandes (*Dasypus novemcinctus*) Sud-Est USA
- Bacille présent chez *Sciurus vulgaris* en GB → mais pas de transmission à l'être humain
- Autres espèces + singes de laboratoire



- Dans pays développés → **diagnostic difficile ?**
- Dans pays endémiques → diagnostic clinique (photos numériques transmises à experts)
- Biopsies cutanées → lésions caractéristiques en microscopie
- PCR (*polymerase chain reaction*) de l'ADN de *M. leprae*

- Jusqu'au milieu des années 1940 → maladie incurable
- Introduction de la dapsoné (diamine-diméthyl-sulfone) : antibiotique
- Maintenant → dapsoné + rifampicine + clofazimine pendant 6 à 12 mois (car apparition de résistances)
- Traitements antiviraux du SIDA peuvent révéler ou aggraver la lèpre

II. La lèpre dans l'Antiquité

- Difficile de reconnaître la lèpre lorsqu'on étudie les civilisations anciennes
- Deux sources principales : paléopathologie + textes anciens
- Paléopathologie → étude des restes humains trouvés lors de fouilles archéologiques
- Stigmates osseux spécifiques à la lèpre (études ostéologiques, radiographies et scanners)



- Textes anciens → difficile de traduire les mots médicaux anciens

- Lèpre ou d'autres maladies dermatologiques (de la peau)

- Étude de l'iconographie décevante



- Lèpre considérée comme impure → pas ou peu représentée

III. La lèpre au Moyen Âge

- Haut Moyen Âge (entre Antiquité et Moyen Âge central)
→ la maladie se répand dans toute l'Europe
- Nord de l'Angleterre → pays scandinaves → Islande
(raids des Vikings) → pays baltes → Russie
- Maladie endémique au XI^e siècle
- Croisades →
reviviscence de la
maladie aux XII^e et
XIII^e siècles



- Incidence de la lèpre à cette époque → probablement entre 0,2 et 0,3% de la population européenne
- Pèlerinages → mode de diffusion de la lèpre (saints guérisseurs de la maladie)
- Pèlerinages → jamais interdits aux « ladres »
- Saint Lazare = principal saint de la lèpre (ladre étymologiquement issu de Lazare)

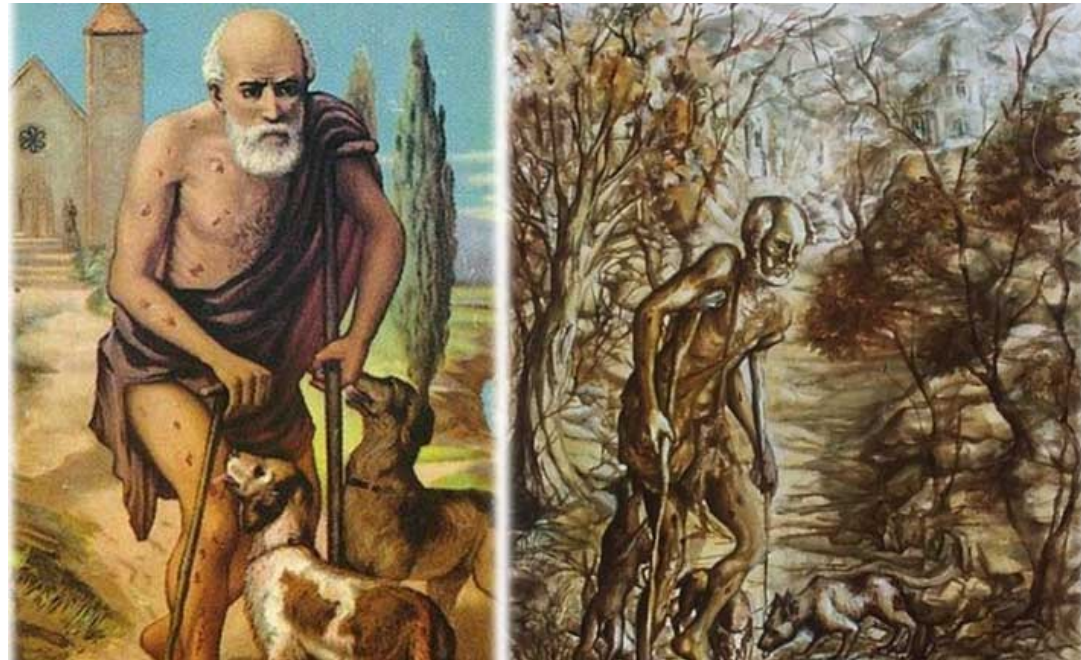

- Lèpre souvent qualifiée de maladie des pauvres (même si toutes les classes sociales sont touchées)
- Au Moyen Âge → mauvaises récoltes, inflation, guerres, épidémies, famines, etc. = « convergence infernale »
- Puntion divine pour expier ses péchés (Purgatoire sur terre)
- Exclusion des lépreux → aussi ancienne que la maladie : touche les vivants, les morts, les descendants



IV. Conséquences de la maladie

- Les lépreux ont été victimes de persécutions violentes
- Empoisonner les puits (avec la complicité des juifs) pour rendre lépreux tous les chrétiens
- Torturés, brûlés, emprisonnés, emmurés, etc...
- Hors des vagues de violence → lépreux exclus de la communauté



- Diagnostic de la maladie → jury : ecclésiastiques, clercs, échevins, médecins, chirurgiens et même lépreux

- Experts médicaux → examinaient l'ensemble du corps (raucité de la voix, perte de la sensibilité, etc.) = « l'épreuve »

- Si innocent → peut retourner chez lui

- Si coupable → conduit dans une léproserie



- Avant la cérémonie d'exclusion → « les dits des lépreux » ou « congés »

- Poèmes composés, mis en musique et chantés par des « trouvères » ladres → place dans un léproserie confortable

- Prendre « congé » de leur ville → description de la maladie + salut de l'âme à Dieu

- Lèpre = voie de souffrance et de honte, mais aussi la voie du salut imposée par Dieu



- La mort civile des lépreux → lépreux mis hors du siècle : *separatio leprosum*
- Fin de la cérémonie → aumône, obole, trousseau, cliquettes, baril
- Revenus, relations sociales, activités professionnelles

On traitait anciennement les lépreux avec beaucoup de rigueur. Le curé avec son clergé allait en procession à la maison du malade qui l'attendait à la porte, couverte d'un voile noir ou d'une nappe ; le ladre doit avoir son visage couvert et embranché comme jour de trépassé ; après quelques prières, la procession retournait à l'église, & le lépreux suivait le célébrant à quelque distance. Il allait se placer au milieu d'une chapelle ardente, préparée comme à un corps mort ; on chantait une messe de requiem, & à l'issue de l'office, on faisait autour du lépreux des encensements & des aspersion, & on entonnait le *libera* : il sortait pour lors de la chapelle ardente, & on le reconduisait jusqu'au cimetière, où le prêtre l'exhortait à la patience. Ensuite il lui défendait d'approcher de personne, de ne rien toucher de ce qu'il marchanderait pour acheter, avant que cela lui appartînt ; de se tenir toujours en dessous du vent, quand quelqu'un lui parlerait ; de sonner sa tartevelle quand il demanderait l'aumône ; de ne point sortir de sa borde sans être vêtu de sa housse ; de ne boire en aucune fontaine ou ruisseau, qu'en celui qui est devant la borde ; d'avoir devant une écuelle fichée sur un droit bâton ; de ne passer ni pont ni planches sans gants ; de ne point sortir sans congé ou licence du curé & de l'official. « Je te défends, ajoutait le prêtre, que tu n'habites à aucune autre femme qu'à la tienne. » Ensuite, il prenait une pelle de la terre du cimetière, par trois fois, la lui mettait sur la tête en disant : « C'est signe que tu es mort quant au monde & pour que tu aies patience en toi¹. »

Cliquettes

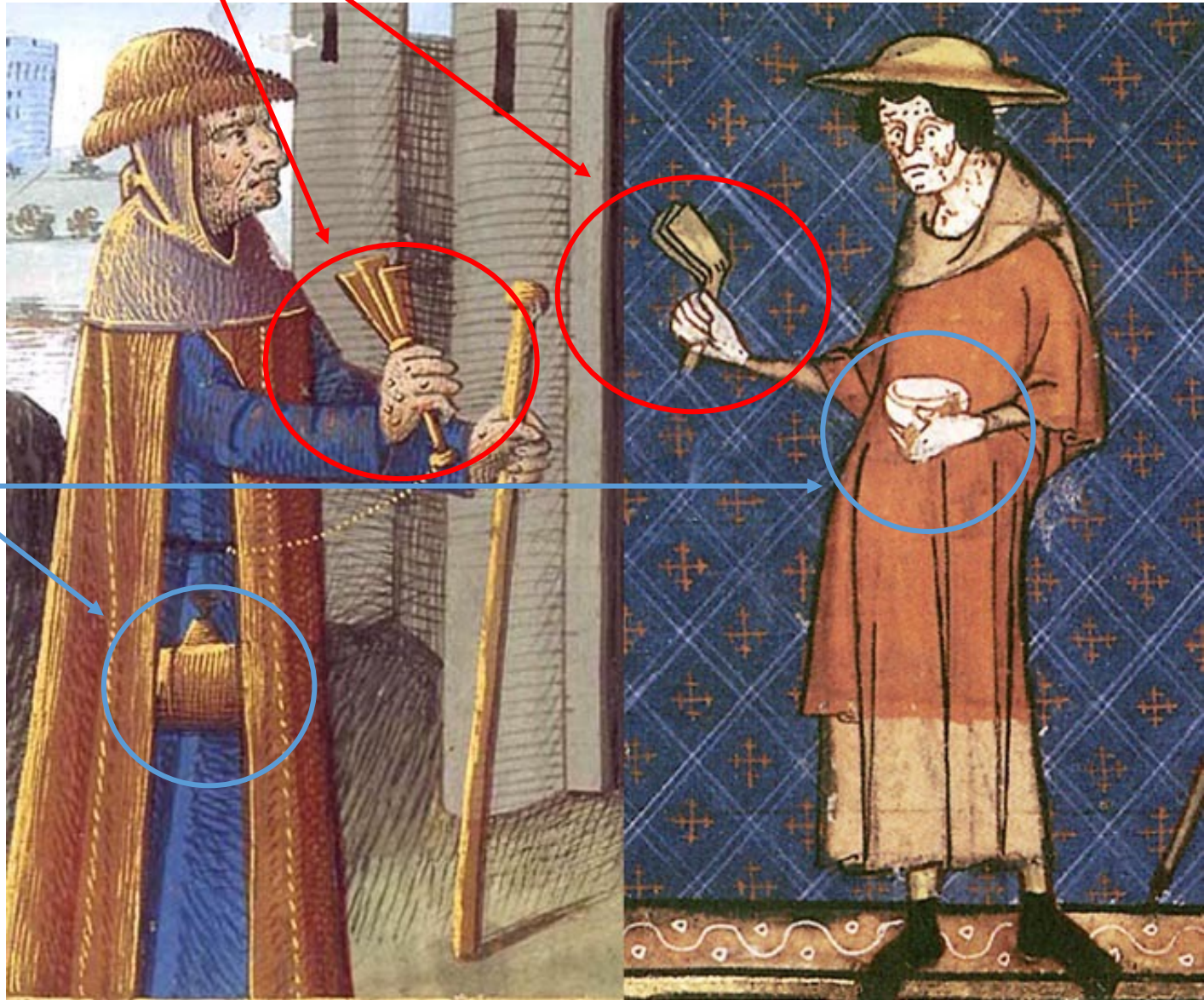

Baril

- Liturgie variait en fonction des lieux (diocèses)
- Ces rituels consistaient à célébrer les funérailles d'un vivant...
- Liturgies → interdites par le concile de Trente en 1562
- Mais disparition très lente...



Lépreux.

- Lépreux exclus de la vie civile → pas villes et villages

- Signes distinctifs → prévenir de la présence des lépreux, éviter tout contact et inciter à l'aumône (charité publique)

- Exclusions → rejet de l'impureté + peur de toucher le lépreux (souillé par l'haleine)



- On ne touchait rien de ce qui avait pu être touché par un lépreux → nourriture, boissons, vaisselle, etc.

V. Les léproseries

- Lieux de vie des lépreux → reclus sauf permission spéciale
- Vie dans les léproseries → variable en fonction des donateurs et de leur statut
- Première léproserie créée vers 460 à l'abbaye Saint-Oyan de Saint-Claude dans le Jura
- Leur nombre explose à partir du XI^e siècle



- Lieux des léproseries → loin des villes, à proximité d'une route ou d'un pont, à proximité d'un point d'eau
- Souvent un ensemble de maisons et de cabanes
- À partir du XII^e siècle → organisation conventuelle autour d'une chapelle, avec réfectoire, dortoir, etc.
- Organisation proche de l'organisation monastique avec des règles strictes à respecter

- Taille des léproseries variable
- Espérance de vie : de 3 à 5 ans (22 ans pour un lépreux)



- Dans les grandes léproseries → nourriture, boissons, mobilier, linge, matériel de cuisine
- Possibilité de recevoir des visites, de cultiver des champs, de tenir des foires, etc.
- À la mort du lépreux → cimetière spécifique : coupé du reste de l'humanité même dans la mort

VI. La fin de la pandémie en Europe

- Régresse en Europe à partir du XV^e siècle → disparaît au XVII^e siècle dans la majorité des pays européens
- Disparition progressive → aussi mystérieuse que son expansion quelques siècles plus tôt
- Enfermement dans léproseries → hypothèse très discutée
- Lépreux sans stigmates = pas enfermés + ségrégation pas totale

- Peste noire → diminution de l'endémie lépreuse à cause de la forte mortalité
- Amélioration des conditions de vie (alimentation, habitat, réduction promiscuité) +++
- Hypothèse : remplacement de la lèpre par la tuberculose
- Diminution contacts Europe/Moyen-Orient ; climat ; diminution virulence ; augmentation immunité... **XXX**

- Dès la fin du XIV^e siècle → raréfaction de la lèpre en France et en Angleterre
- Léproserie désertées car manque de lépreux et/ou ravages de la peste
- Fermèrent, tombèrent en ruine, démolies ou utilisées autrement
- Lazarets, infirmes et pauvres, prieurés, hôpitaux, bénéfices ecclésiastiques

VII. La lèpre aujourd'hui

- 1/17 maladies tropicales négligées → programme de surveillance de l'OMS

WHO Region – Région OMS	Number of new cases detected – Nombre de nouveaux cas dépistés									
	2006	2007	2008	2009	2010	2011	2012	2013	2014	2015
African – Afrique	34 480	34 468	29 814	28 935	25 345	20 213	20 599	20 911	18 597	20 004
Americas – Amériques	47 612	42 135	41 891	40 474	37 740	36 832	36 178	33 084	33 789	28 806
Eastern Mediterranean – Méditerranée orientale	3 261	4 091	3 938	4 029	4 080	4 357	4 235	1 680	2 342	2 167
South-East Asia – Asie du Sud-Est	174 118	171 576	167 505	166 115	156 254	160 132	166 445	155 385	154 834	156 118
Western Pacific – Pacifique occidental	6 190	5 863	5 859	5 243	5 055	5 092	5 400	4 596	4 337	3 645
Europe										18
Total	265 661	258 133	249 007	244 796	228 474	226 626	232 857	215 656	213 899	210 758

Map 1 **Geographical distribution of new leprosy cases, 2015**
Carte 1 **Répartition géographique des nouveaux cas de lèpre en 2015**

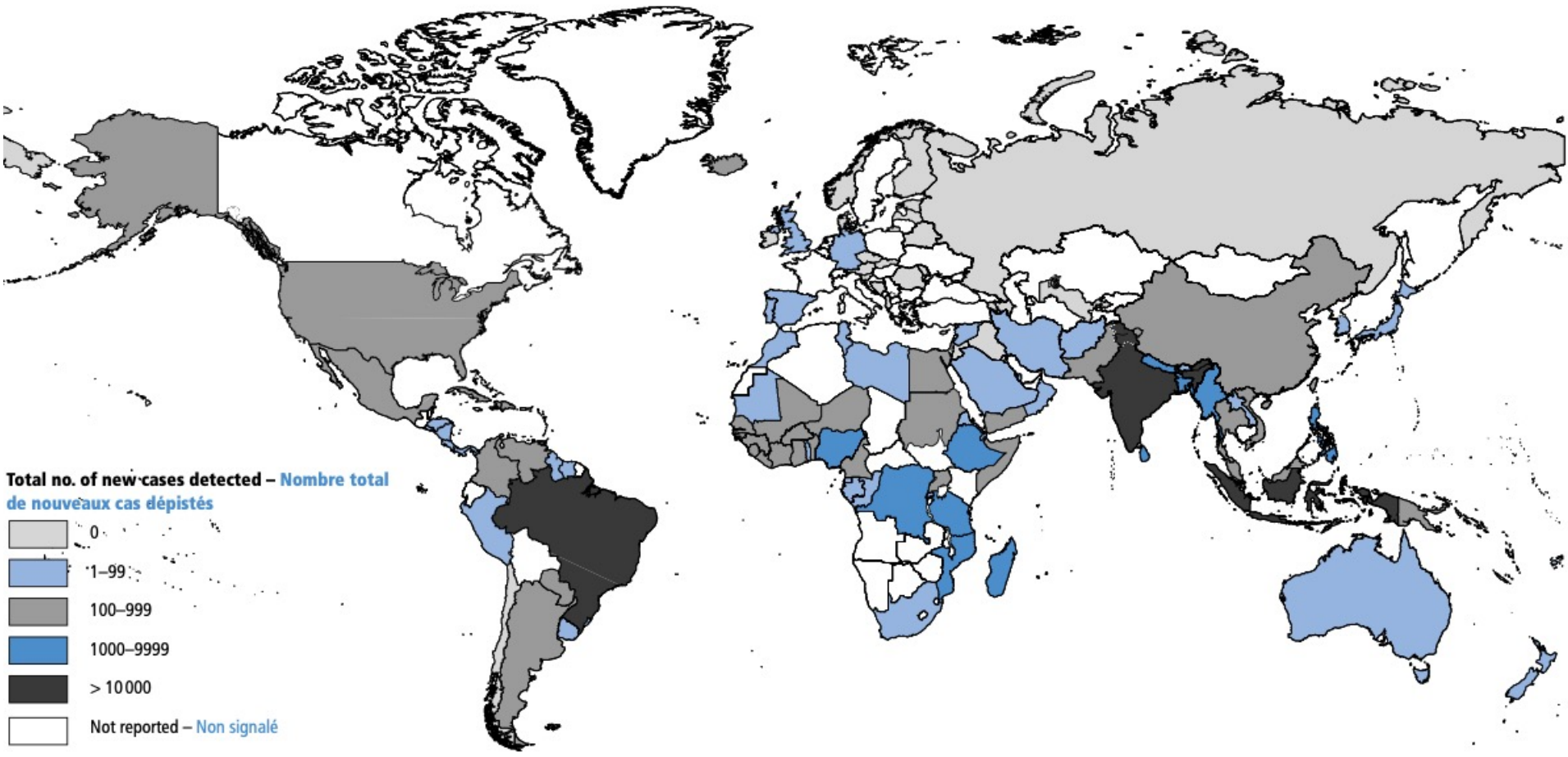

- Régions les plus touchées → Brésil, Afrique centrale, Inde, Indonésie, micro-États du Pacifique
- Pas de vaccin efficace contre la lèpre pour le moment (projet LepVax)
- BCG protège partiellement ; antibiotiques (dapsons + rifampicine + clofazimine)
- Contrôle de la lèpre → difficile à cause de la longue période d'incubation + répulsion

- Nouveaux objectifs de l’OMS → transformer la maladie en maladie rare ; continuer à traiter les nouveaux cas ; appareiller les handicaps
- « Le lépreux a deux maladies : il a la lèpre et il est lépreux »

